明治三十九年十一月十三日第三種郵便物認可 大清郵政局掛號認爲新聞紙類 宣統三年九月初一日 禮拜日 盛京時報 第一千四百八十八號 一

盛京時報

休刊日(中日大祭禮拜日之翌日)
日本明治四十四年十月二十二日
西曆一千九百十年十月二十二日
本報價目(每張銅元四枚每月錢七角 半年銀四元全年銀八元)
郵費(每月洋兩角六分)
告白刊例(一行五號字十五字起碼登一日者每行四角登十日者每日每行三角登長年者價目面議)
奉天大西門外大什字街路北
發行人 一宮房次郎
發行所 盛京時報館
電話 日二二番 中四三〇號

論說

亂事感言

我國常例。稍有匪警。人心便覺浮動。金融機關。便一律阻滯。推其所以致此之由。則普通人民。不足於常識一也。官吏務守秘密。二也。所有金融機關。信用未能夙著。三也。郅在他國。則人知亂黨之爲何若。亂事果將延蔓與否。亦可以推測力。知其一二。以故亂事國不常見。即偶遇之。亦無有如我民之驚駭失措者。其官吏亦曉然於秘密主義之非是。苟切秘密。將愈以增人民惑也。故舉亂情形。與亂黨之作何狀。均一一於官報宣示之。民間登載。更不加禁止焉。至若金融機關。則資本充足。信用昭著。與吾國之資本寡薄。而濫行鈔票者。又有間。此皆其不同點也。夫人民常識。急功之間。誠未能使之推廣。以企及乎智者。然若秘密主義。固已人知其非。更何勞推波而助其瀾耶。幣制之推行。誠需時日。顧若濫發紙幣。以促起市面之恐慌之弊。則亦不妨嚴行禁止之。果能如是。則人心之浮動。必不至如今日之甚。倘亦講求鎮撫術者。所應注意事歟。

以交通言之檢查可也。杜絕不可也。以紀載言之。飭令徵實可也。一概斥爲虛捏不可也。匪亂地點。苟遠在數百里或千里以外。當地人心。固未必爲之動搖。其所以無故自驚者。則正以無確實消息。足爲依據故。由是而市面頓爲之清淡。則商務壞。現貨之收集忙。則銀市震動。其影響乃不可勝言矣。且夫前事者。後事之師也。經此次變故。乃知人民之常識。不可不使之有。則教育之普及尙已。知非萬不得已。斷不可以主張秘密。致增人民之惑。知凡金融機關。以信用爲無形之資本。信用不夙著。則有事時之受擠。萬不能免焉。夫不知其致病之所在。欲療無由也。知之則弊去而利興。無論有事與無事。乃皆立於不敗之地焉耳。在當軸者遇事張皇。亦自有其故。以爲人心思亂。無地不然。將一發而不可遏也。顧以鎮靜出之。要亦有其道耳。人心之浮動。固可患。而嚴守秘密。則與戢人心之浮動。毫不相關。竊願當軸求根本上之取銷。則他方亂事。縱極延蔓。而當地要自安堵如故。其諸可企及乎古人之所謂一方治歟。

文苑

擬張景陽雜詩　潛園

天高氣以清。篘新酒仍濁。涼風起庭院。淒然對明燭。黃鵠一遠別。青鸞影常獨。日色下虞淵。露光明若木。寒葉轉微黃。平蕪變新綠。超超我所思。行役在板屋。展衾理殘夢。無由識河曲。

其二

泠泠女娟瑟。發調何清越。窮神譜遺響。妙不爽毫髮。千里求賞音。枉向齊門設。臨風抒感慨。託足淹歲月。終遣闇者訶。好尙各有別。濫竽皆廁位。朱絃空揆節。投時苟不明。素志曷能察。

其三

行行事軍旅。策馬近山城。落日送清角。西風捲長旌。下馬入帳中。寒柝初傳聲。俯聽朔吹悲。仰視南雁征。熊羆十萬師。斥堠戒邊亭。吁嗟東王頸。何日繫長纓。帷幄雖可參。戰代非所經。昨宵探騎回。不見一虜兵。將軍喜息羊。歌舞列前楹。省識從軍樂。嫖姚已顯名。

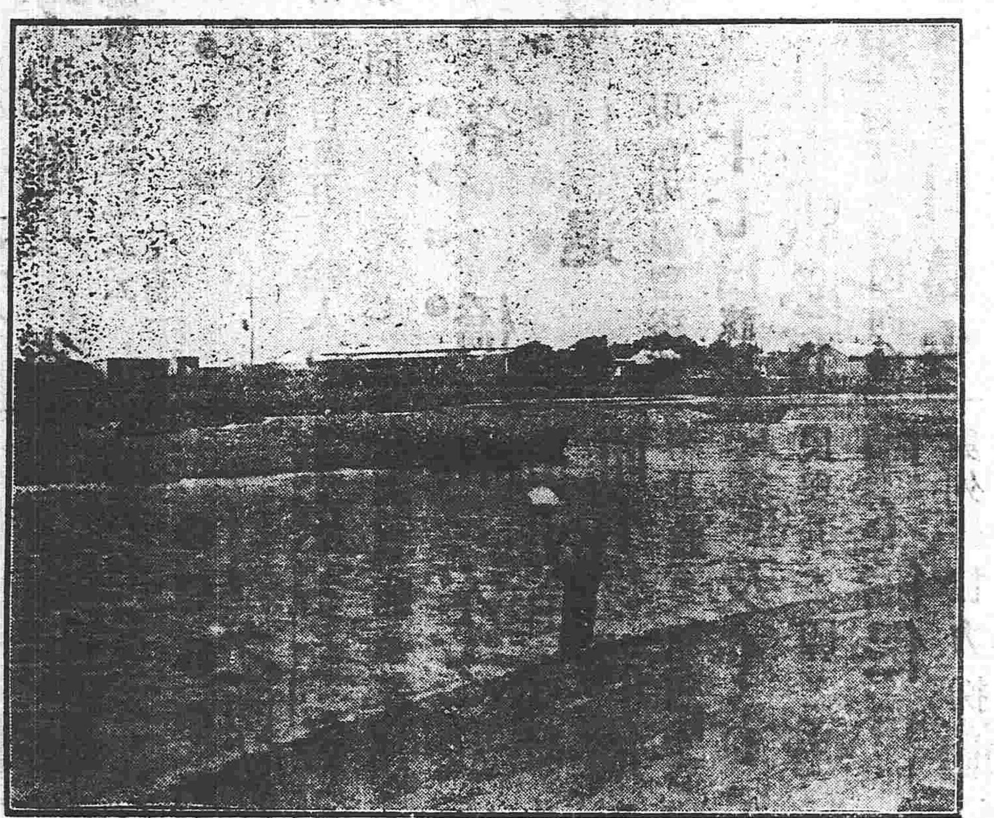

秦皇島各國兵營

取錄

德法與摩洛哥問題之風雲(續)

前日比國政府接其國防會之請願書已派專員赴邊境相近之地密探德法兩軍大操情形以便設法保其交通機關蓋德法戰有必各思以兵入比第一著手之處即在斷其鐵道電報俾比軍不能集合則比無抵抗力故比於此首注意也據比人調查消息德將以第八軍團於西八月十一號至九月底全行移駐迭術桑博倫與比之婁業斯隣近後此逐漸增加騎砲工兵各聯隊旅團厚其兵力與第八軍團相合約在十萬以上定期於九月二十號大操法前在其北鄙栗瓦松地方定期於九月十號大操計有八萬人左右帶有有舵瀛球二具及空中飛艇兩隊法飛行家宣言德如與法開仗彼等當以炸藥毀去萊因江上各橋並輩去德之各要塞又謂當以炸彈擲德軍并新發明飛箭若自千三百米達以擲下其力較鎗彈尤猛每一飛艇可帶此項箭簇一萬以上以之擲灑敵軍頃刻可以盡殲德人頗以此爲懼蓋飛行技實以法人爲擅長也

法外部昨與首相會議極久謂現時德法談判由駐柏林大使剛朋與德外部瓦克特協商多無進步若本月不能解決法當下戒嚴令並停止各處大操誠以操時各兵須有舉動易爲敵所窺伺是已爲談判破裂之準備矣

德本德於迭術桑博倫大操兩日前忽將軍隊調開謂其地有傳染病近始知均向麥池也法之大操本定於栗瓦松與德操地相對惟須調駐杜爾及維爾蕩兩城之兵杜維兩城爲法防德自麥池入境之要地今見德之改其操地深恐一旦有事德兵自麥池方面侵入故又決計將杜維兩城之兵不再調動法外部所請停止大操即爲是也(完)

各國瑣談

▲一尺八寸之婆

近日有在大連灣市中弄技者攜老婆一全身共長一尺八寸係蒙古人現年八十三歲普通矮人多頭大腳短身體配合不勻獨此矮婆頭腳四肢皆極勻稱通體俱小望之恰如從千里鏡中望遠人也者又宛如普通人之縮寫圖醫者以爲可云學術界之好標本羣驚爲世界矮人中第一品蓋自來東西洋所現之矮人總在二尺以上也此婆所坐之椅僅高尺寸面帶中國眼鏡幾遮其半面其額上縐紋頗深知確爲老人無疑也口齒全脫惟耳尙明語聲小而明瞭宛如小兒其足未纏然僅二寸起居自若腰背不駝更奇者彼復有六十年來之夫日生男兒二人夫爲普通身材之人其二兒皆得父母二體之平均數身長四尺許但不能如其母身之配合即腳部特短也其一在上海其一隨母被僱於弄技者時代母演滑稽之藝

▲紙杯

美國「席加哥省」近有提議製造衛生牛酒紙杯法案者已蒙地方官允許至其如何造法及如何有益於衛生之處誠不可解其原料則用「加蠟」之「馬尼拉波路」「譯音」及「巴賓門特紙」該法案一經地方官批准後即有人向某商定購紙杯一百萬隻聞此項紙杯即「冰磯零」製造家亦必需用

▲兩頭牛

日本愛知縣知多郡又野町宮奇田太郎家飼有一牛近於中歷七月初五日產一兩頭牛耳目口鼻悉具惜產後即斃耳

▲那威皇后之嗜好

那威現皇后惟好弄樂器西名喘得甕者且其彈奏迴出凡手之上

▲裁縫與肺病

倫敦女士凡爲裁縫業者多罹肺病

▲英國貴族之最高者

英國上議院議員中第一身長者推貴族克約氏其長六英尺有四寸

▲新聞記者爲國王

現今比利時國王阿不托陛下當即位以前連續兩年間充當比國某日報之海事記者

▲英國詩人之嗜好

英國屢經勅選之詩翁俄斯清氏平生喜將世界各國郵政印票搜集成帙以爲一樂

白話演說

亦是維持市面之一道

奉天省城。近來因爲鄂省的亂信。鬧的人心不定。而市面上是很受影響的。凡屬有手票的人。都想拏去兌着現錢來。若不是老總督設法維持。早已就鬧着一個稀糟了。就便各銀行裡。存着有預備金吧。橫且於面子上。總有些不很好看哪。再乘之市面上。也就不能活動了。昨天在下已經也說過的。今天從何又說起這一層來了呢。剛才聽見人說。鹽運司同度支司。又合計一個道兒出來了。因爲省城裡銀根太緊。總怕各銀行裡同着官銀行裏受困。前日特爲拍了一個電報給各府廳州縣衙門裏。同着稅捐局。塩釐局。稽徵局。這些個局所裡。凡屬有完納官款的。一律改取大清銀行。交通銀行。東三省官銀號。這三家的鈔票。不必拘定要收現洋錢。如無鈔票之處。只好聽人民自便。我看這種法子。最好也沒有了。可惜動遲了手。若是在前十天以內。能夠想出這個道兒來了呀。營口的市面。也就不至於恐慌了。現下雖然晚了幾天日期。好在還只有營口一處。鬧了幾天的恐慌。倒沒有牽動大局。可也不能說是亡羊補牢的政策。但是這種政策。行之於平日就好啦。現在擺倒這樣的時勢。不就要少着一分急嗎。這也算是平時不燒香。急時就要來抱佛腳啦。現在的市面。固然也是平靜了。總也算是諸位當道。維持的力量。然而還有一層不可解的事情。什麼事情哩。我看那兩位司使。拍時那個電報上。就沒提到黑龍江的鈔票。是能用不能用現在我們奉天的市面。黑龍江的手票。也是挺多挺多的。將來要是不用黑龍江的票子。豈不把黑龍江的官銀號坑了嗎。黑龍江也是我們東三省的地面。他那裡市面、就不用的維持麼。我看這件事。辦的有些不很公允。要像這樣的辦事。簡直是此疆彼界了。這話要說到度支司跟前哩。他倒有可原的地方。黑龍江也有度支司。黑龍江的度支司。也可以照着奉天這樣辦哩。但是鹽運司。可不能分這個疆界。鹽運司是東三省的鹽運司。所有三省的鹽務。通同都歸一個塩運司管轄。黑龍江的市面。鹽運司也應有維持之責。何以跟着度支司一樣。只顧奉天這一省哩。黑龍江省。若果在奉天沒有設官銀分號。奉天不給他維持。那倒還有可說的。無奈有個分號。駐在奉天。外邊的票子。也是很不少的。若是不替他代爲維持。將來要把他的分行辦荒了。奉天的市面。也不能不受一點兒影響。但是塩運司同度支司。想了這條道兒。固然是很好的。可惜還有咱們一點兒缺憾。諸君看看對也不對哩。

中外要電

●列國嚴守中立之通告

▲列國頃已決議對於此次中國革命乱事均守嚴正中立並限定列國保護僑民之範圍現正據情通告中國政府及革命軍云（德京來電）

●禁衞軍開赴濟南

▲禁衞軍一千餘人刻道過天津馳赴濟南聞係日前濟南藩署失慎焚燒一部民心因之搖動故調禁軍駐守以備不虞（天津專電）

●蔭大臣之電告

▲陸軍大臣蔭昌由信陽電致政府謂第二十二標於二十七日在江岸被革軍猛攻前後計二次然卒擊退之第三混成協奉飭救援急赴灄口據第一軍所派之斥候云敵軍之主力現在集中武昌駐在城內之敵軍私越城墻而遁逃者漸多我軍本營暫在信陽駐節一俟第四鎮到待開始總攻擊灄口頃爲革軍佔據（北京專電）

●內帑充作兵費

▲皇太后懿旨撥內帑一百萬兩充作兵費（北京專電）

（以上三十日下午四鐘時接到）

●拿獲黨人並通告所在地者受上賞

日昨上諭民人拿捕黨人或密告黨羽之所在者均行優賞（北京）

●項城督軍南下消息

聞袁項城現擬督帶馮國璋之第一軍及姜軍門所率毅軍親自出征（北京）

▲瑞張分別定罪

二十七日軍法會議決定讞瑞督以流罪張彪則處死刑（北京）

●添兵保護使署

▲美國政府已飭駐紮菲利賓軍隊分派海兵百員馳赴北京以便保護使署又聞英國亦已增派軍隊馳往北京云（北京）

●電信又復不通

▲上海至漢口及漢口至北京之電綫又復不通（北京）

●楚建已爲革軍之所有矣

上海基督教會接漢口來電停泊漢口江岸之中國軍艦楚建號已掛白旗（降旗）爲革軍牽至武昌根據地（上海）

●果爾則江寗之無事確也

▲傳聞江寗督署接得革命軍之通牒據云革命之宗旨在反抗北京政府並不遑進攻南省請貴總督勿煩過慮云云（上海）

●日僑避難

▲僑居南京之日僑五十餘人已由南京退回（上海）

●要求各國將僑民暫行撤退

▲薩提督現在砲艦楚裕號指揮一切二十七日致提督以一旦交戰必有損及租界之虞因向各國軍總指揮官川島少將要求將各國之僑民暫退聞革命軍黎元洪亦向該少將要求此事云

●電告鄂省戰事並滬上市況

▲據東京三井物產會社接到滬電云二十七日清晨在江岸車站附近兩軍衝突革軍退入漢口華街後並聞上海之五銀行現已停止付銀僅由外國銀行接濟維持（東京）

●商輪被轟消息

▲營口太古洋行接得某處來電該洋行所屬輪船雲南湖北兩號昨在漢口爲革軍轟沈蓋誤認爲官軍之運送船（營口）

（以上三十日上午八鐘時接到）

●歐洲之輿論

▲歐洲各國報章多對於革命軍深表同情並謂外國僑民倘不受危害或條約上之權利不侵害則無論何時列國並不干涉云云（英京）

●日本之輿論

▲東京著名各報關于此次鄂亂均着有論說力倡日本之嚴守中立且謂日本當務之急現在唯有保護僑民之一事耳將來如禍亂益致蔓延慘禍及于僑民或民與其本國之通信機關不能保持則日本須與列國協力採適宜之手段加以充分之保護與列國中於應辦救急之策尤在便宜之地位者即爲日本故日本應預先準備一切以備事變是不獨爲日僑之利便列國僑民亦得浴其餘惠也日本之態度公正如此而外間尚有種種謠傳謂日本與革黨暗爲勾通乘此變亂將大有所爲或謂日本以革黨起事視爲一般土匪將援助中政府一舉勦滅等情均係欲離間日清親交者之所誣揑毫不足據日本對于此次變亂必當確守中立之態度也云云（東京）

●報告廿七八日兩軍轟戰情形

▲日外務部接得駐漢領事報告二十七日下午革命軍與武昌派來之援軍聯合又進攻江岸車站壓迫官軍漸次北進比至晚間兩軍停戰張幕野宿又云二十七日兩軍會戰時飛彈侵入各國租界德兵一員被傷甚爲可危日僑民等多移居對馬艦以免傷害

二十八日革命軍又在漢水河岸橫擊官軍勢極猛烈官軍暫避其鋒退至楊村現未應戰

二十八日革軍傷者陸續侵入漢口華街市面因之騷擾異常

▲又據函別電云二十七日官軍水陸兩方面夠行進擊水軍轟擊武昌一面飭該軍附屬陸戰隊陸續登岸革軍亦起而應戰開礮許久勝敗未決已而然迄因子彈告罄仍退據武昌此役也官軍計二千人革軍計一萬餘人（東京）

●日海軍省派艦來華

日本海軍省於陽歷十九日飭派千早艦搭載陸戰隊並軍需各品由吳軍港拔錨駛往漢口方面蓋應列國外交團之要請也（東京）

●日本茶之暢銷

美國稅吏前以日本茶葉疑爲着色特付審查聞經審查之決定疑念冰釋已無礙於進口故近來日本茶之信用漸高加以鄂省起有乱事茶葉出口一時停止日本茶葉之運銷美國乃頓然加增並聞日本茶葉本年減收價値漸有昂騰之勢（東京）

●日外部之廑念僑民

日外務省因此次鄂省變乱特派參事官木村銳一書記官與界竹松兩氏急赴九江調度保護僑民事宜（東京）

▲軍火庫炸裂

陽歷二十一日早東京目黑軍火庫不知何故忽然轟裂傷亡者計數十人（東京）

（以上三十日下午一鐘時接到）

要聞一

●鄂乱彙誌

▲鄂省亂事起自第八鎮兵變茲將其全鎮將弁隊目以及兵數調查詳悉以供來覽

統制以下將校六百零一名兵士八千六百七十七名查該鎮兩協每一協分三標每一標分三營其一營有前後左右四中隊每一中隊有三小隊每一小隊有三分隊每一分隊定額兵十四名統計之則一小隊四十三名一中隊一百二十六名一營五百零四名一標一千五百十二名一協三千零二十四名該鎮統計兵員實有六千零四十八名再細分其兵科目如左步兵十二營工兵一營輜重兵一營馬兵三營每一營有馬二百六十四礮兵三營第一第二營爲野戰礮第三營爲山礮隊按每一中隊有礮六門該鎮合計野戰礮三十六門山礮十八門其礮口徑七生的者爲德意志克虜伯礮廠所製其小銃口徑六米利者即日本明治三十年式也

▲聞某觀察因諸傳漢陽失守昨特電詢該處電局漢陽是否失守覆電云無恙惟有黨人代覆一語據此則漢陽失守確已無疑

▲傳言荊州駐防之滿洲人已有多數被殺此種駐防久已非兵不過國家舊制在該處駐紮並不操練且享厚福亂事離沙市五英里

▲武昌漢口間之電話已通由革黨管理使用

黎元洪初秉大權未知人心歸服與否遂自稱辭職經衆强留始已

▲革黨所釋犯人中有何姓者聞係大江報主筆已充革黨中之大員

▲漢口外國銀行七家聚議因漢口現銀缺少擬電上海各本銀行於四五日內寄來洋五十萬元以備支付各洋行西人所雇用之人據云上海現洋於本月四號尚有六百五十萬元不患不足

▲聞英國調威海兵數千來津駐防

▲陸軍大臣所同往參謀長易迺謙軍法長乘副參謀長丁士源軍醫長何守仁惟第六鎮統制吳祿貞未與蔭大臣同往

▲度支部此次對於湖北軍費籌自江海津海二關或云允撥九百萬

▲孝感以東之山洞已爲官兵堵塞大約即在此一帶作戰門棧定以十里

▲黎元洪致薩水師提督之照會言甚悲壯但薩提督未嘗示人

▲蔭大臣見有與袁世凱會同字樣心頗不樂

▲四報所紀千奇百怪甚至紀皇帝已來天津路上見有太監令人跪倒其迎意耶抑有意爲此虛誕耶但聞者萬不可信

▲彼黨於二十一日邀集省中官紳假諮議局開會宣布事變緣由係因瑞澂激變所致特請官紳出而維持故其時大官如柯逢時爲吉樟趙鼎補等大紳如湯化龍夏仲英等皆會旋即舉出湯化龍爲臨時民政惟聞溫以抱病未愈堅辭不就云

▲又一訪友報告則謂彼黨已改國號爲大黃紀元黃建黎元洪者大都統也湯化龍者湖廣總督也其謂湯化龍堅辭不就則所說與前無異然據以上種種之證佐言之後說殆不甚確

▲彼黨接收各種交通機關如電報局等均不自不管理概請商會代辦故二十二日彼軍渡江攻城時即由商會派人出而阻止

▲彼黨所掠得各庫之現銀均不自行掌管概交勸業道高松如經理遇有支出入時非有正式文證不許收發

▲彼黨所着服色仍舊惟於左臂加繫白布一條以爲識別且并不强人剪髮

▲陸軍蔭大臣廿四日下午由京起程二十五日晚已到河南信陽州將來即在信陽州駐節而派遣軍隊前往克復武漢云

▲漢口電局既被佔即由部商明在漢口租界另行設局並在離漢三十里之隰遡地方添設一局惟一切器械皆不齊備須數日後方能成立

▲又一說第六鎮統制吳祿貞力辭不往因渠籍隸湖北特避嫌疑之故

▲簡甘肅提督張懷芝現已到京政府特派該軍門速往衛輝府以資鎮壓

慶豐 本園開設在 初九開 早 陳秀芬 晚 蘇
天仙 開設小北門 早 晚 沈香
興康 開設在平 早 夜 晚
鳴盛 開設在平 早 晚
天樂戲園 自三十日下午六點起

要聞二

●外交團之態度如此

本館頃得上海專電上海領袖領事宣布中立租界外廿里不得有戰事滬電之所報告既如此惟北京外交團對於鄂省亂事意思尚未發表惟聞德國之所主張則以大陸學者所發明之國際公法之說凡甲國對於乙黨警察不能制限已調大兵幹勦者即甲國自行認爲交戰團體則第三者應守中立今中國對於鄂亂警察不能限制已派陸軍大臣赴勦是已自認爲交戰團體故不得不守中立云云

●營制行將復古

內閣日來連接直隸河南江南湖南陝西浙江順天山東等省督撫電均係請添練巡防營一事直隸擬添招一萬江南擬添招五千餘各有差均照巡防營舊制編爲某字左營某字右營平時專爲防範票匪哥老會塲梟及一切土匪之用有事則供指揮聞已俯如所請矣

●蔭午帥出京之氣象

蔭午帥於二十四日下午五鐘三十餘分專車出京同行者爲易迺謙吳祿貞等軍界上重要人員送行者爲濤貝勒那協理庸邸世大臣烏金吾及壽副大臣等蔭帥與濤貝勒世談良久瀕登車時盛宣懷趕到又與密談蔭帥對之頗有鄙薄之意旁人祇聞兩語曰好辦好辦請萬安餘則未能盡悉比蔭帥登車隨行兵士及送行各大員兵警等三呼中國陸軍萬歲始鳴汽笛開車南下觀蔭帥之舉動言談極爲安詳毫無張皇失措之態此去勦平鄂亂定卜克奏膚功也

●紅十字會之加入

現在京之湖北京官目覩湖北將有戰事擬加入漢口紅十字會共同救濟而吾國在紅十字會中之會長爲盛宣懷其鄂人傅某已與郵尚就商一切云

●政府竟不遑顧資政院矣

自武昌亂起後政府諸公頗有不遑啓處之象終日秘密商辦者多關係於鄂省軍務其餘一切事項均等鞭長之不及本屆資政院雖仍照常開會其應如何辦法各大老刻竟絕不提起已交諭李柳溪程稚南兩總裁會同籌畫

●入川鄂軍已到涪州

昨接重慶來電云日前由鄂調往援川新軍已經過涪州日間可到成都聞革黨大股嘯聚犍爲而黔省之軍亦已到援簡州叙州嘉定各府屬貧民多附黨但在道路中有地痞盜類乘機搶刼紳富騷擾尤甚紛紛遷徙

●剿匪戰略擬由官報宣布

內閣以川鄂亂事已經禁止各報登載惟勦辦情形務必隨時宣布以息謠諑而保治安決定俟蔭大臣電奏戰事後將原電發由官報刊登免致人民妄生疑慮

●驚詫之電報何來

近來京師地面謠諑繁興政界中人頗有一日三驚之象聞昨二十三日郵傳大臣不知接自何處遞來密電據稱本日有革黨四車由南北上請迅即嚴加防範等語盛宮保當用電話告知民部提署速派警兵及緝探遊緝等隊滿裝槍彈赴西車站守候比及車到極力嚴查未見有形跡可疑者嗣又候至天明亦毫無影響始行各散

●澤公建議開辦國債

日昨國務大臣籌議勦滅川鄂亂事之政策澤公謂此等匪氛恐非尅日所能平靖現值庫欵支絀軍餉難籌擬請開辦國債以資挹注惟慶邸以此舉緩不濟急何能久待決記須仍從長妥議

●蔭大臣與袁宮保之晤談

陸軍大臣蔭午樓二十五日晚安抵彰德府即訪袁項城晤談良久密議勦辦事宜云

●端方不認與岑互生意見

政府以端岑均係奉命辦理川事乃竟各懷意見殊於大局有礙昨由某大老以個人名義發電致端力勸與岑和衷共濟分任其難毋再互結嫌隙等語刻據端覆電申辯謂與岑并無絲毫意見仍請電催岑尅日入川以便協同籌畫

餘孽遺根（六十八）

阿塞說、這信是由我手裡經過的、僅僅只有那一封、轉身就問道馬吉爾、說我哥哥剛才說、他託你捎來三封信。你從何只交給我一封信呢、我哥哥寫給我的那封信、同我母親那封信、你給我扔倒什麼地方去了呢、馬吉爾說、我記得都交給你了吧、阿塞聽倒這句話、立時把眼睛一瞪、兩手握住拳頭、就要動手去打馬吉爾、期讀隨即上前、一手遮住、說、且慢用武、我還有好些個話、沒有問明白他啊、就叫阿塞退後一步、馬吉爾彼時嚇的不敢噴聲、緊對着身邊坐下、期讀又問道馬吉爾、說、你老到底什麼意思、要匿起我兩封信來呢、馬吉爾說、你那兩封信、大半是我丟啦、反正也是不很要緊的、期讀說、我那兩封信、原是安我母親的心、免的他們在家裡着急、怎麼還不要緊哩、馬吉爾說、我知道你那信裡也不過是說你沒有死、除此而外、大半也沒有什麼別的話、期讀說、是呀、說我靡死、這就是要緊的話啦、馬吉爾說、你靡死的信息、我已經告訴你令弟說了的、有那封、沒有那封信、也不過是那們回事、在我本是一番好意、恐怕外人知道、與你不利、所以我就沒有拿出信來、以爲告訴他說了、也就行啦、要說倒你母親那封信、也不過是如此、反正你兄弟知道了、我諒他必告訴你母親說的、要說倒都拉姑娘那封信、我總算是捎到了的、他看見沒有看見、那可不干我的事了、期讀說、聽說你在城裡、不會見過都拉的、你從何就緘口不提哩、馬吉爾說、咳、你是不知道、我會着都拉姑娘那一天、是在會場上遇見的。那裡的人、就同人山人海一樣、怎麼能說這些話呢、我以爲他必是知道了的、就便沒有見着信、我諒你母親、也必告訴他說的、又何必還要我告訴他哩、愛媛就在旁邊說、說期讀實在沒有死、馬吉爾說、你告訴都拉姑娘沒有呢、愛媛說、我可沒有告訴都拉、我也是怕走了風聲、與期讀那一面不利、都拉就接咀說、你老何嘗是那個意思呢、是要我改嫁阿塞就得了、你老既知道期讀靡死、怎麼還一遍二遍的要我改嫁阿塞呢、你老的用意、現在我可知道了、心想我同阿塞完了婚、就便期讀回來、也是不能翻悔的啦、我說的這話、對你老的心思吧、馬吉爾說、對呀、馬吉爾素日、最會諉過於人的、所以借了這句話、好蓋他自已的錯脚、誰知又被期讀窺破了他的心思、隨即就向馬吉爾說、這是我家裡的事情我們自有說法、可不必煩你老過問、（未完）

花界消息

▲自高聲價　平康三普南班雲龍閣、有妓十八、其中之最著名者、爲五寶高紅仙小順子三妓、均皆馨香簪牘然就中當以小順子爲最佳緣、小順子年僅二八、貌亦不惡、更兼天真爛漫、以故多得江州司馬之愛憐、若五寶紅仙、殊屬令人生厭、蓋五寶貌甚瘦、性乖戾、且弄小白臉不能得其歡心、高紅仙則已成半老秋娘、尤復自高聲價、無論生熟客人、概以疏懶接之、倘有稱其色笑者、不啻如奉九重綸詔、以故近來新客絕跡、舊客裹足矣、

市井雜俎

●商會議員犯烟（奉天）大西關洪發義執事荊煥廷本係商會議員現已兼署協理坐辦惟素有煙癖未曾戒斷日昨正在鋪內偸吸之際被五區巡警查知進屋拿獲起出烟膏煙具等物當即一併帶區轉送警局罰辦云

●買妾者其慎諸（奉天）大東關居民郭某月前以銀洋一百八十元買得城東營盤屯某姓孀婦爲妾竟於日前私自潛逃行至小南關風雨台因天時已晚被巡警盤詰知該婦本夫將在實係改嫁騙錢當由巡警收該婦送至警局轉送地方審判廳訊辦云

●戲園減價（鐵嶺）本邑清樂茶園近因南省黨亂客座日稀不堪賠累日昨特別減價以廣招徠包箱二元五角減至一元五角頭等座由四角減至二角二等由二角減至一角但戲價雖廉而往觀者仍屬寥寥云

●是謂柴米夫妻也（營口）南頭魏某素與潘氏同居度日魏前頗有資久相安處近來魏積蓄一空遂日相交謫欲相仳離日昨（二十七日）二人又大相吵鬧衛李揪毆魏則謂係結髮夫婦潘則謂係姘識各執一詞然總之富則同處貧則仳離娶妻姘婦者可以鑒矣

●豪棍被獲之快聞（營口）李四平推乃著名之豪棍先年當甲午日軍據境曾在營埠設立賭局四所一時匪名大噪迨至二十六年曾在東鄉保護賊險慣販洋槍假錢二十四年又同賭徒李延剛等在新市街假藉洋勢說立賭局致起交涉李延剛犯案後在逃現因亂風謠傳李潛來營口未悉何謀不意被探訪崔某于某偵知已設踪在九台子王子璧家中拿獲據聞此匪被獲不獨足寒一般惡徒之膽且可以完新市街殺賭逸逃之案當此防奸之時又何足以此容宵小云想有權者必照律查懲也

●形迹可疑（海城）昨在火車站見有男女二人在路上行走該婦八年僅二十許衣履整潔貌亦中姿類似鄉間人惟未知何故種種形快樂始則見於面繼則達於聲甚致鼓掌大笑見者不解樂其何爲說者疑其是背夫逃走者其然豈其然乎

●擊犬傷人（法庫）紅土砬子屯住戶魯鴻達家中畜有一犬偶因瘋疾魯某恐其跑出傷人於日昨持鎗擊打不意悞中隣人某甲小腹經醫調治毫無効驗其性命恐已難保云

●搜燬烟具（法庫）西二鄉丁家房身住戶李宋氏等數人前時均有烟癖嗣經正南區第二所巡官李香圃君勸令戒斷惟該氏尙存烟具一套昨被該巡官搜出立即焚燬並該處一班黑籍中人劉某張金等一一勸導現均改過自新矣

●巡警頗有程度（長春）二十日晚間十一點鐘許家胡同住戶王某因家有病人勢甚急緊赴東三道街路北德慶藥鋪買藥該藥鋪硬不開門答以晚不賣藥明日再來該王某再三央求直至一鐘之久該鋪竟不開門亦不答對王某無奈乃向慶豐棧門首之崗兵訴說情由該崗即言藥鋪雖商業性質但藥料係濟生救人之物斷不能論定時刻售賣乃同往叫門再三開導言救人之急無論晝夜且有我等同來萬無他虞該鋪于是乃開門售藥一時傍觀者皆謂此警頗有程度

●父殺子之奇聞（呼蘭）呼屬東鄉張家窩堡王姓女與荒台山胡某之子爲妻胡子年十五王女年十六聞於夏令胡某已擇定吉期與子完婚不知因何婚期前胡某竟將其子毆斃該子婦胡王氏在東鄉十荒警區報告於昨該區將人證傳齊送交審判廳訊問尙未判未悉其中有無隱情容訪續登

●乞丐拾金不昧（煙台）日昨有一車夫在通伸崗下丟失銀包一個內有碎銀二十兩洋錢數十張當被一乞丐拾得旋又來一乞丐意欲與之均分詎該乞丐竟置之不理坐在道旁等候俄而該車夫尋該乞丐即將銀包交付車夫當謝伊銅元百枚來往行人莫不驚嘆云

▼初一日九宮飛星方位吉凶圖▲

九紫	南方	休門	求官謁見吉
四綠	東南方	生門	行旅求財吉
三碧	東方	傷門	營業折本凶
八白	東北方	杜門	壬失不得凶
一白	北方	景門	請醫療病吉
六白	西北方	死門	百事不謀凶
七赤	西方	驚門	捕捉盜賊吉
二黑	西南方	開門	修造營業吉
五黃	中位	五命	諸事亨通吉

月日演
茶園（同翠芳樓內）
●演　筱云英　筱鳳英　進宮　筱月英　張鑫培　玉春堂
●演　杜雲卿　紅霓關　張鑫培　紡棉花　筱鳳英　第一怪　四十八扯
茶園（白塔寺院內）
●演　郭秀英　南天門　筱三寶　算粮　郭翠英　筱金鳳　胭脂虎　筱三寶　翠屏山
●演　郭秀英　十八扯　小三寶　雙斷橋　小金鳳　郭秀英　郭翠英　黃鶴樓
茶園（第一樓內）
●演　九　界起　二室會審　董月山　玉春堂　花蝴蝶
●演　何月山　十三紅　九思紅　董月山　桑園會　全股落馬湖　武家行　月山
茶園（後福德樓內）
●演　筱翠處　花寶卿　楊俊峰　李春來　筱吉瑞　筱菊處　楊俊峰　坐宮盜令　過關探母　鼎足三分　翠屏山　四殺山　四山
●演　小菊處　花寶玲　楊俊峰　李春來　小菊處　四　空城計　武全行　失街亭　斬馬謖
長春　營口　大連　天晴　地　風不同　概晴

總行
日本東京市日本橋區駿河町壹番地

分行
倫敦　漢堡　紐育　桑港　孟買　甲谷他　盛谷
新甲坡　瓜哇　蘭貢　馬尼喇　香港　厦門　臺南
臺北　廣東　清島　上海　漢口　芝罘　京城　仁川
天津　海參威　大連　牛莊　鐵嶺　長春　哈爾濱

三井物產株式會社奉天出張所
設在大西關　電話日本（三一五）清國（二二七）

啓者本行開設歷有年已各國各埠通商口岸均設有分行可見本行交易之茂盛所有廠貨大宗之貨物豆子豆餅棉布洋棉木材撫順煤麵粉各種雜貨各種機器鎗礮軍械並經理保險代理船務等事認眞辦理買賣貨物格外公道如蒙官商賜顧者請到本行面議爲幸

本行主人謹白

普羅斯烟公司分行
奉天鼓樓南　電話三百九十二號

啓者本公司監製埃及紙烟屢次細心研究蓋用歐美烟葉製成在全球咸爲上等美品吸之與衛生大有裨益中外久已馳名吸烟者最要注重衛生可免無患之慮以各樣呂宋烟及新到頂高品鱷魚皮煙夾金琥珀嘴衛生藥胰子以洗浴可免傳染專能解毒避瘟用之患第貨目甚多不及細載故特通告光顧諸君請速購爲幸

總行設立　埃及京城　英國代理處　倫敦
分設　天津　英界廣隆路　中街城內北馬路
中國　北京　崇文門內大街　同仁醫院對過

資本金四千八百萬圓
公積金壹千七百拾五萬圓

總店　橫濱
支店
神戶　東京　長崎　大坂　倫勳　里昂
紐育　桑港　布哇　孟買　香港　上海
漢口　天津　北京　大連　旅順　營口
遼陽　鐵嶺　長春　安東縣
奉天城內四平街

橫濱正金銀行奉天支店
電話十二番

盛京 長生藥局
由外省寄信買藥本堂自備郵資

神效淸毒丸
此藥專治諸般疔毒惡瘡毒疽發背對口蒜手作痛作癢無名腫毒未潰能消已潰拔毒又治楊梅瘡瘺魚口便毒鼈反天疱天泡瘡棉花瘡男子玉莖生瘡婦人陰瘡作痒一切毒淋下疳服之大有神效每盒六角　再有百效提毒散上藥每瓶六角

淸肺止嗽丸
本堂多年成方活人無算主治男婦老幼諸般咳嗽經不效者此藥最能淸肺金止咳嗽化痰涎補元氣無論久病新發內傷外感一切傷勞咳嗽吐痰吐血肺痿肺癰及年老咳嗽經冬氣犯不足之症立見功效永不再犯此藥每盒價洋六角

滋陰補腎丸
此藥專治男子先天不足後天虧損五勞七傷諸虛百症腰痛腿疼房勞過度夢遺滑精陽痿不舉舉而不堅精冷精淸不能種子面黃肌瘦身體怯弱服之最能固本培元與陽種子補髓添精補神悅顏強腰壯腳壯筋骨真補劑之妙品每盒價洋二元

北京農工商部註冊　奉天商務總會立案　本堂開設在鐘樓南路東門面三間

工務總會謹啓
啓者敝會爲開通本會工人智識起見時于會內設立開報所一處凡工界中人以及士農學商各界均許入所任便觀覽得廣見聞此佈

火柴廠
中國爲何自不設立火柴廠因所出樹木可作火柴甚多而東省更夥近來最新式之火柴廠皆用敝廠之機器敝廠係德國京都栢林著名之廠名曰羅倫機器廠英文名 A. Roller, Engineering, Works, Berlin, 如欲知價目及他項詳細者請函致上海江西路十號百錄鋼廠聯行德意志萃成機器公司當即照覆可也

經理張經貫啓

度支鹽運兩司維持市面廣告
近因鄂省亂事謠言蠭起市面恐慌銀根異常吃緊度支鹽運兩司均爲維持市面起見日昨通電各屬凡屬一切納稅之欵一律改收大淸交通兩銀行東三省官銀號鈔票無須徵取現銀俾留現銀以便周轉市面云云茲將原電照錄於左各府廳州縣衙署及稅捐壚釐補徵各局現在市面銀根甚緊現洋留在本境周轉所有應徵之錢粮稅釐各欵一律收用大淸交通東三省官銀號三家鈔票不必徵取現洋如無鈔票之處聽民自便不得勒捐仰卽轉飭所屬一體遵照度支司鹽運司泌

奉天鐵工所
並修理發賣建築材料一切　包辦各樣工廠之設備
奉天十間房北路　自製鑄各樣應用機器

爾有被惡夢驚擾否

爾有胃不消化頭痛頭暈身體衰弱否如有之則宜服治香港滿盧先生之藥卽韋廉士大醫生紅色補丸是也夜不成寐常被惡夢驚擾此皆爲腸胃不消化之通病也大抵有如此病狀者一服（韋廉士）大醫生紅色補丸莫不立獲消除矣近有香港西摩路三十一號神愛而總督君自述其患病獲痊之情形如左云○余初抵香港兩年間自覺身體甚倦千九百零八年底身量縮輕胃口惡劣夜不成寐病狀日重一日覺至飲食不化夜睡常惡夢驚醒易起困疲不堪頭暈甚疼痛以致日間不克辦公輒試多藥毫無裨益去冬十月間有友人告得（韋廉士）大醫生紅色補丸之益余試服此著名之聖藥迄今依言照服卽覺胃口增近夜能酣睡服至數瓶十分全愈身體康健適逢余自得此丸後（韋廉士之）後常勸親友中之患病者嘗服（韋廉士）大醫生紅色補丸亦莫不均獲神益也潔淨壯强之血液身體健康之要素（韋廉士）大醫生紅色補丸每一服之功能使血液濃厚紅潔淨有力使患病者立痊全然欺弱者得轉康强其功效之神奇已夙著者其所治愈之疾不勝備載茲摘所最著者摘錄如左卽如

血薄氣衰　少年斲喪　陽萎不舉　胃不消化　酸痛　腦筋衰殘　乾濕癬癩　瘰癧疔疹　山林瘴氣　皮膚諸症　風濕骨痛　腎虧以及婦科各疾是也

韋廉士大醫生紅色補丸中國各處商店凡經售西藥者均有出售如就近無從購買可直向上海（四川路八十四號）韋廉士大醫生藥局中國總發行函購或向（重慶白象街）分行函購亦可價銀每一瓶大洋一元五角每六瓶大洋八元遠近郵費一律不取

香港愛而禮淸盧君玉明

注意　治愈蒲盧君之疾者卽韋廉士大醫生紅色補丸也

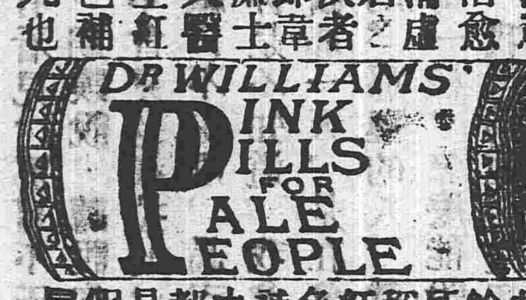

其餘所稱紅色補丸都是假冒

萬人均所歡迎之新提案

懸賞一千圓之新提案
▼徵求婦人令孃各位答案之各件▲

第一案
一、使用俱樂部洗粉其皮膚及精神確起快感之實例
二、使用俱樂部洗粉於顏面及毛髮上較之使用外國胰子其效力增加之實例並關于養化皮膚柔化頭髮之實驗談

第二案
一、使用俱樂部齒磨者身心自覺爽快非其餘牙粉之可比之實例或齒疾因之癒痊之實驗談
二、俱樂部齒磨較歐米牙粉其效果甚大之實例

第三案
一、晚間以俱樂部白粉化粧則迄於翌早尙可保美貌之實例或浴溫泉能保全顏色之實驗談
二、使用俱樂部白粉及用水白粉淡裝者試爲發揮高尙優美之容色者試言其實例

以上三案之答案限定陽曆十一月二十日一律截止如在期限以後接到者一併作爲無效
紳商各位之投稿本舖均極歡迎

截止期限展緩二個月
趣味津津之答案積而爲山
聳動天下耳目
惠寄各位夫人令孃關于使用俱樂部化粧品實驗上之答案

懸賞日金一千圓招募答案廣告
俱樂部本舖啓

啓者敝舖關于俱樂部洗粉俱樂部牙粉及俱樂部白粉等三種化粧品前已提出問題懸賞日金一千圓招募答案不外詢問各位關于化粧品之卓見如何以資改良而廣招徠想諸位已熟察敝舖之用意故陸續慨寄之答文已積而爲山是係鋪主並舖員同人等所感激不置者也頃承友人惠函指教謂該懸賞答案截止期限甚爲迫短不無遺恨等情伏思各位或公事繁忙未便回答或遠地尙未周知難免遺漏敝舖應亦引爲

遺憾故此次特將該截止期限一律展限二月以副敝舖懇求賜教之至意伏請大方諸位陸續惠寄答案是荷至於募集規則及贈賞物品一切仍照舊例無稍變更特此佈告

俱樂部化粧品本舖
募集答案人啓

第一第二兩答案由男子惠寄

營口大石橋間